



Relatório de Gestão

2022

MEIO AMBIENTE
Secretaria de Estado do Meio Ambiente
e Recursos Hídricos / SEMAR



Piauí
GOVERNO DO ESTADO

SUMÁRIO

I- Mensagem do Secretário

II- Visão geral organizacional e ambiente externo

Quem somos, 5

Nossa energia, 8

Identidade estratégica, 9

Organograma, 11

Nosso modelo de negócio, 12

Cadeia de valor, 13

Políticas Públicas, 14

Arquitetura estratégica, 15

Comunicação e sociedade, 16

III - Governança e resultados

Governança e gestão, 18

A boa governança, 18

A estrutura da governança, 19

Gestão de pessoas, 20

Gestão de licitações e contratos, 21

Gestão patrimonial, 22

Controles internos, 23

Ações de destaques das principais áreas de atuação, 25

IV - Informações orçamentárias, financeiras e contábeis

Gestão orçamentária e financeira, 37

V - Apêndice

Relações dos gestores, 40

Abreviaturas e siglas, 41

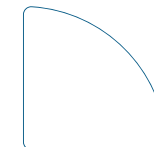

MENSAGEM DO SECRETÁRIO

Com avanços significativos, concluímos mais um ciclo. Ao longo de 2022, com a atividade econômica em recuperação, a SEMAR, com o firme propósito de atender à sua missão institucional, respondeu às demandas da sociedade, de forma intensa, ou seja, promovemos a sustentabilidade, através do uso racional dos recursos naturais tendo como elemento norteador as políticas públicas de planejamento, coordenação, supervisão, fiscalização e controle das ações relativas ao meio ambiente e recursos hídricos.

Estamos avançando na consolidação de uma cultura organizacional, que se tornam imperativas a implantação de ferramentas, visando a colocar bens e serviços à disposição da sociedade (o cidadão-cliente-usuário) em consonância com os conceitos de economicidade, de

eficiência, de eficácia, de efetividade e de ecologia.

Retratamos neste Relatório de Gestão as ações resultantes do talento, da perseverança e da paixão dos colaboradores da SEMAR, gerando valor público. Em 2022, foram nomeados 15 auditores fiscais ambientais.

Somos sabedores que não conhecemos o futuro, todavia as condutas no presente impactarão nele. Reorganizamos a estrutura administrativa, através do Decreto Estadual nº 21.109/2022. Tornando esta Instituição mais ágil, para desenvolver ações estratégicas alinhadas com o pensamento integrador, no atendimento aos desafios prescritos nas políticas de meio ambiente e recursos hídricos.

Somos conscientes da solicitação da nossa Justiça de Contas, quanto à inovação e ao aprimoramento do gerenciamento dos recursos públicos, ou seja, a evidenciação da geração de valor público.

Pautada na transparência, como um dos pilares das boas práticas de governança e de gestão, apresentamos este Relatório de Gestão, cujos conteúdos têm amparo no preceito da fidedignidade da informação.



Daniel Araújo Marçal
Secretário



VISÃO GERAL ORGANIZACIONAL E AMBIENTE EXTERNO



QUEM SOMOS

A missão institucional da SEMAR é Promover a sustentabilidade através do uso racional dos recursos naturais tendo como elemento norteador as políticas públicas de planejamento, coordenação, supervisão, fiscalização e controle das ações relativas ao meio ambiente e recursos hídricos. A Constituição Federal, no seu art. 225, impõe ao Poder Público e à coletividade a responsabilidade pela proteção ambiental. Em 22/06/1987 foi aprovada a Lei nº 4.115, como forma proteger os recursos naturais e de garantir à população o direito a um meio ambiente sadio como uma extensão ao direito à vida. Com esta Lei surgiu o primeiro órgão relacionado ao meio ambiente no Piauí: a Secretaria Estadual do Meio Ambiente, Ciência e Tecnologia e Desenvolvimento Urbano.

Todavia, após a promulgação da lei, o governo percebeu a necessidade de excluir do órgão as ações de desenvolvimento científico, tecnológico e de desenvolvimento urbano, tendo em vista que o número de demandas ambientais necessitava de uma estrutura específica e direcionada à proteção dos recursos naturais do estado. Desta forma, foi através da Lei 4.797 de 24/10/1995, que efetivamente surgiu a Secretaria de Meio Ambiente e dos Recursos Hídricos do Estado do Piauí (SEMAR), com a exclusiva responsabilidade pela gestão dos recursos hídricos e uso sustentável do meio ambiente.

**A exclusiva
responsabilidade
pela gestão dos
recursos hídricos
e uso sustentável
do meio
ambiente.**

QUEM SOMOS

Atualmente, a Lei nº 7.884, de 08 de dezembro de 2022, que dispõe sobre a Lei de Organização Administrativa do Estado do Piauí, em seu art. 36, diz:

Compete à Secretaria do Meio Ambiente e Recursos Hídricos:

I - formular e executar a política de gestão do meio ambiente e dos recursos hídricos;

II - planejar, coordenar, supervisionar, fiscalizar e controlar as ações relativas ao meio ambiente e recursos hídricos;

III - preservar, conservar e utilizar racionalmente os recursos naturais renováveis;

IV - as pesquisas, experimentações e fomento, informações técnicas e científicas nas áreas de meio ambiente e recursos hídricos;

V - a educação ambiental, em articulação com outros órgãos da administração pública;

VI - a administração das unidades de conservação estaduais;

VII - promover e executar políticas de proteção animal. Parágrafo único.

Integra a estrutura básica da Secretaria do Meio Ambiente e dos Recursos Hídricos:

Integra a estrutura básica da Secretaria do Meio Ambiente e dos Recursos Hídricos:

I - o Conselho Estadual do Meio-Ambiente
II - o Conselho Estadual dos Recursos Hídricos.

QUEM SOMOS

A SEMAR é administrada por seu Secretário, seu Superintendente e seus diretores, que, todos, participam ativamente das decisões pertinentes às suas respectivas área de atuação, permitindo, assim, alinhamento aos pensamentos integrado e ágil.

Atendendo aos preceitos de aprimoramento e inovação, aos gerentes e coordenadores são abertos canais de comunicação para contribuição de alto desempenho na governança e gestão.

Componentes da Estrutura de Governança e Gestão

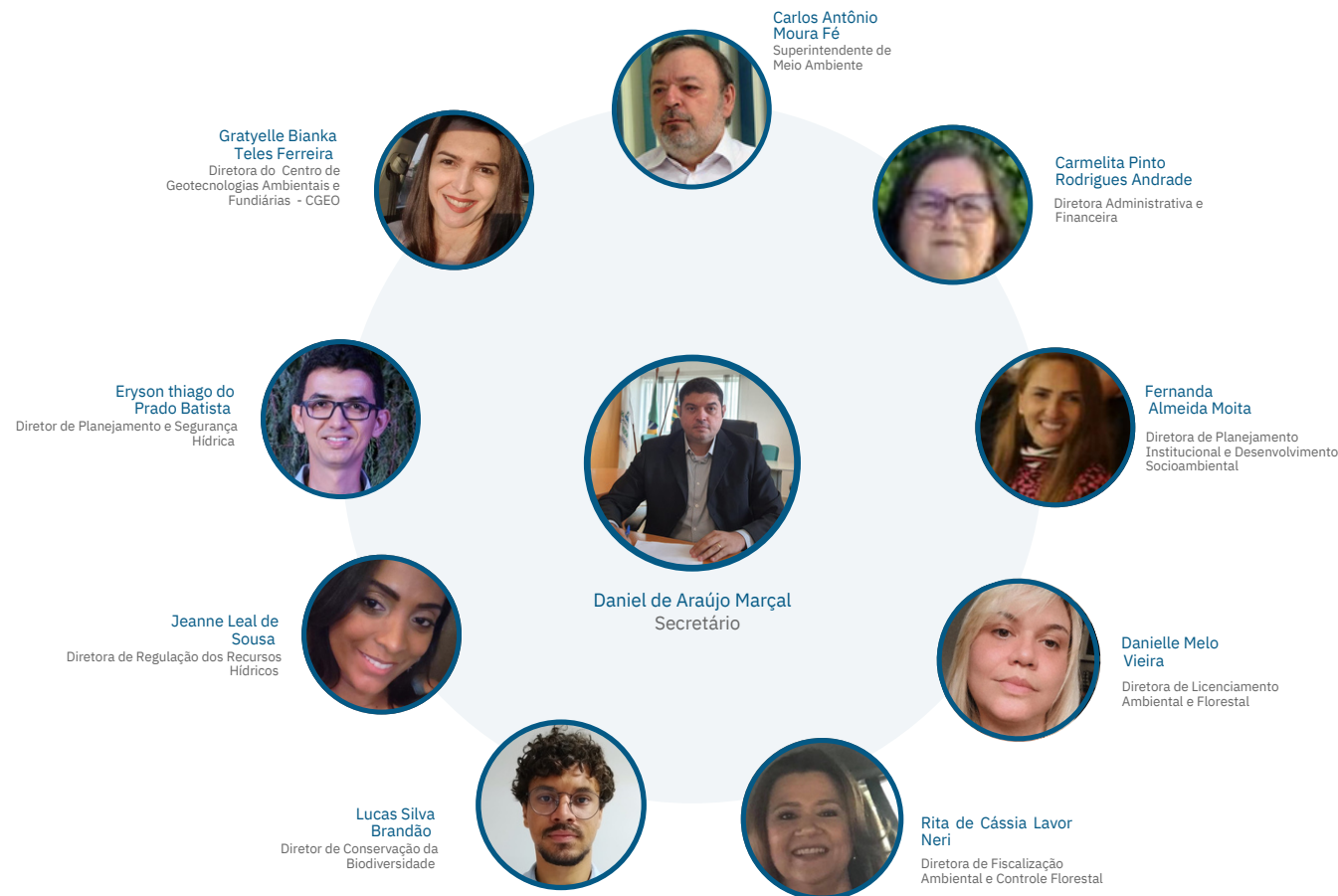

NOSSA ENERGIA

Na busca ao atendimento dos conceitos de eficiência, de eficácia e de economicidade, a SEMAR tem como força motriz a boa e regular gestão de pessoas, a utilização dos recursos financeiros e técnicos.

Essa combinação estratégica de pessoas e recursos aplicada de forma inteligente gera valor público para sociedade. Dentre os recursos técnicos, destacam-se as inovações tecnológicas.

GENTE QUE GOSTA DE GENTE

A SEMAR vive a certeza de que os seus colaboradores são seus clientes mais importantes. Isso ocorre porque os funcionários estão diretamente envolvidos na produção e distribuição de produtos à sociedade. Sem eles, a SEMAR não funciona. Além disso, são os colaboradores que interagem com os clientes, garantindo que sejam bem atendidos.



TALENTO
PERSEVERANÇA
PAIXÃO

IDENTIDADE ESTRATÉGICA

A SEMAR desfruta, de forma incipiente, para orientar suas ações e decisões a fim de atingir seus objetivos - a identidade estratégica. Essa ferramenta é composta por um conjunto de elementos que representam a essência da organização, como valores, missão, visão e cultura.

A declaração da missão, visão e valores se encontra em fase de campanha de disseminação, para conhecimento das pessoas que fazem a organização e demais partes interessadas. Aqui, reside a importância dessa comunicação, pois no dia a dia o colaborador internalizará a missão, a visão e os valores, bem como a aplicação destes na execução de seus processos.

NEGÓCIO

Formular e executar políticas de gestão do meio ambiente e dos recursos hídricos.

O QUE FAZEMOS?

MISSÃO

Promover a sustentabilidade através do uso racional dos recursos naturais tendo como elemento norteador as políticas públicas de planejamento, coordenação, supervisão, fiscalização e controle das ações relativas ao meio ambiente e recursos hídricos

POR QUE EXISTIMOS?

VISÃO

Ser referência na implementação de ações pertinentes aos aspectos preventivo, responsável e proativo para os desafios ambientais.

ASPIRAÇÃO E INSPIRAÇÃO!

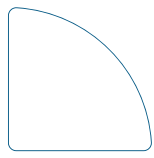

IDENTIDADE ESTRATÉGICA

Identidade Estratégica

São os princípios representados pelos **valores** organizacionais orientam as ações e o comportamento dos funcionários, gestores e autoridades vinculadas a SEMAR.

Portanto, estes **valores** juntos são confirmados por crenças e princípios que orientam e informam as atividades da instituição. Quando claramente estabelecidos, eles ajudam a responder de forma rápida e decisiva em circunstâncias inesperadas.

ÉTICA

Fazemos a coisa certa com transparência, honestidade, coerência e probidade administrativa.

SUSTENTABILIDADE

Adotamos práticas socioambientais que dão perspectivas do amanhã.



ORIENTADOS PARA RESULTADOS

Atuamos, com profissionalismo e independência, comprometidos com a missão institucional.

INCLUSÃO

Respeitamos as pessoas, a diversidade humana e a pluralidade de pensamentos – o princípio do respeito mútuo.

APROXIMIDADE COM A SOCIEDADE

Dialogamos com a sociedade, que é a razão da existência de nossa instituição

ORGANOGRAMA

VISÃO GERAL ORGANIZACIONAL E AMBIENTE EXTERNO

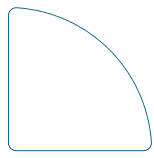

Legenda:
 Funções (white box)
 Conselhos (green box)
 Unidades Administrativas (blue box)
 Subordinação (solid line)
 Colegiado de Deliberação Superior (dashed line)

Base Legal:
 L.C. nº 28/2003
 L.C. nº 42/2004
 L.C. nº 113/2008
 Lei nº 6.959/2017
 Lei nº 7.211/2019
 Decreto nº 16.584/2016
 Decreto nº 17.103/2017
 Decreto nº 21.109/2022
 Lei nº 7.884/2022

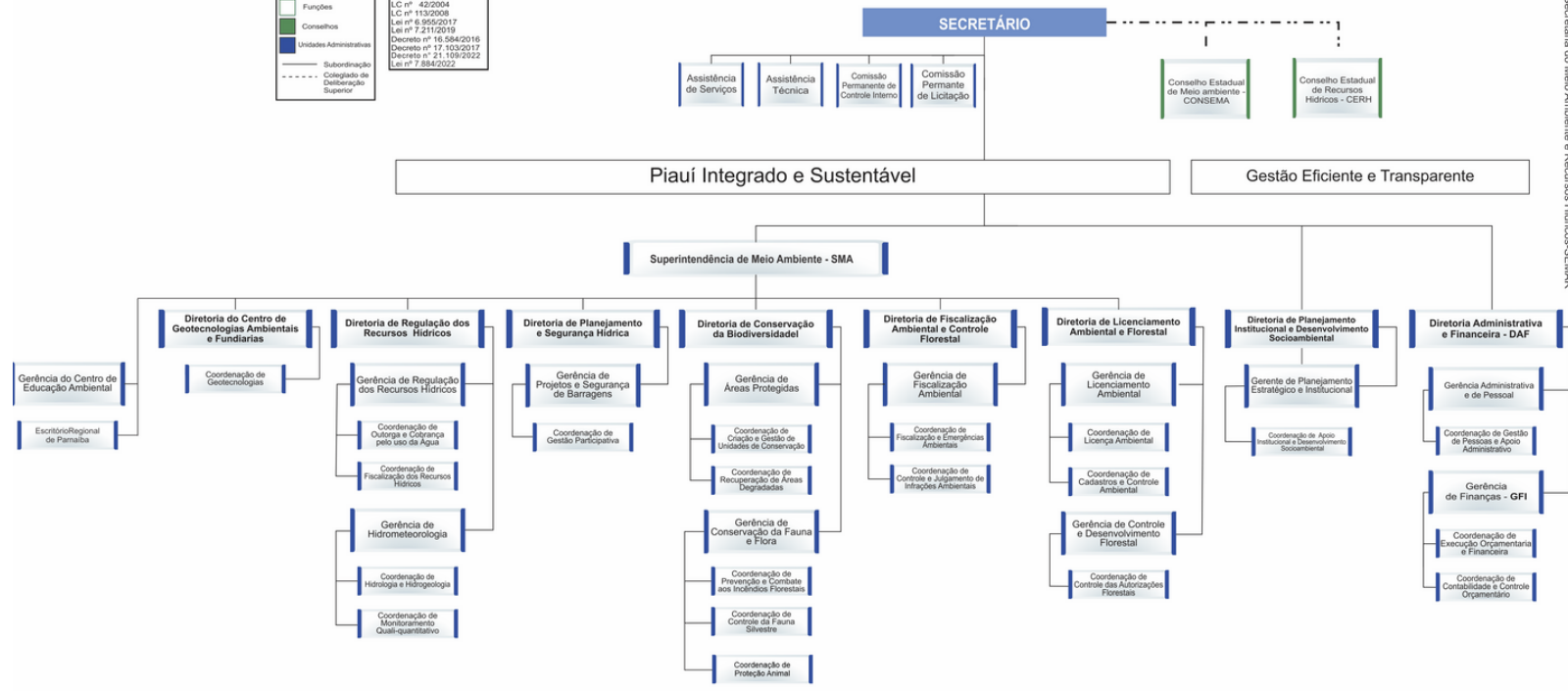

Estrutura Organizacional
Secretaria do Meio Ambiente e Recursos Hídricos-SEMAR
CADASTRO ORGANIZACIONAL/SEMAR

A SEMAR, em obediência aos preceitos legais e à sua missão institucional, está estruturada conforme o Decreto Estadual nº 21.109/2022 e Lei nº 7.884, de 08 de dezembro de 2022.

CADASTRO ORGANIZACIONAL/ SEMAR

O que é?

O Cadastro Organizacional contém informações sistematizadas sobre a SEMAR. Nele, são apresentadas a finalidade, as competências e a composição das Unidades que integram a Estrutura Organizacional da SEMAR, bem como os respectivos organogramas, regimentos, regulamentos e outras informações básicas sobre a evolução de sua estrutura e funcionamento.

Finalidade

O Cadastro é uma ferramenta disponibilizada pela SEMAR com a finalidade de facilitar a atuação dos gestores, assegurando a preservação e o cumprimento da legislação básica, a harmonia com as políticas governamentais, e a transparência e integração das ações no âmbito da Administração Estadual.

MODELO DE NEGÓCIO E CADEIA DE VALOR

Nosso modelo de negócio

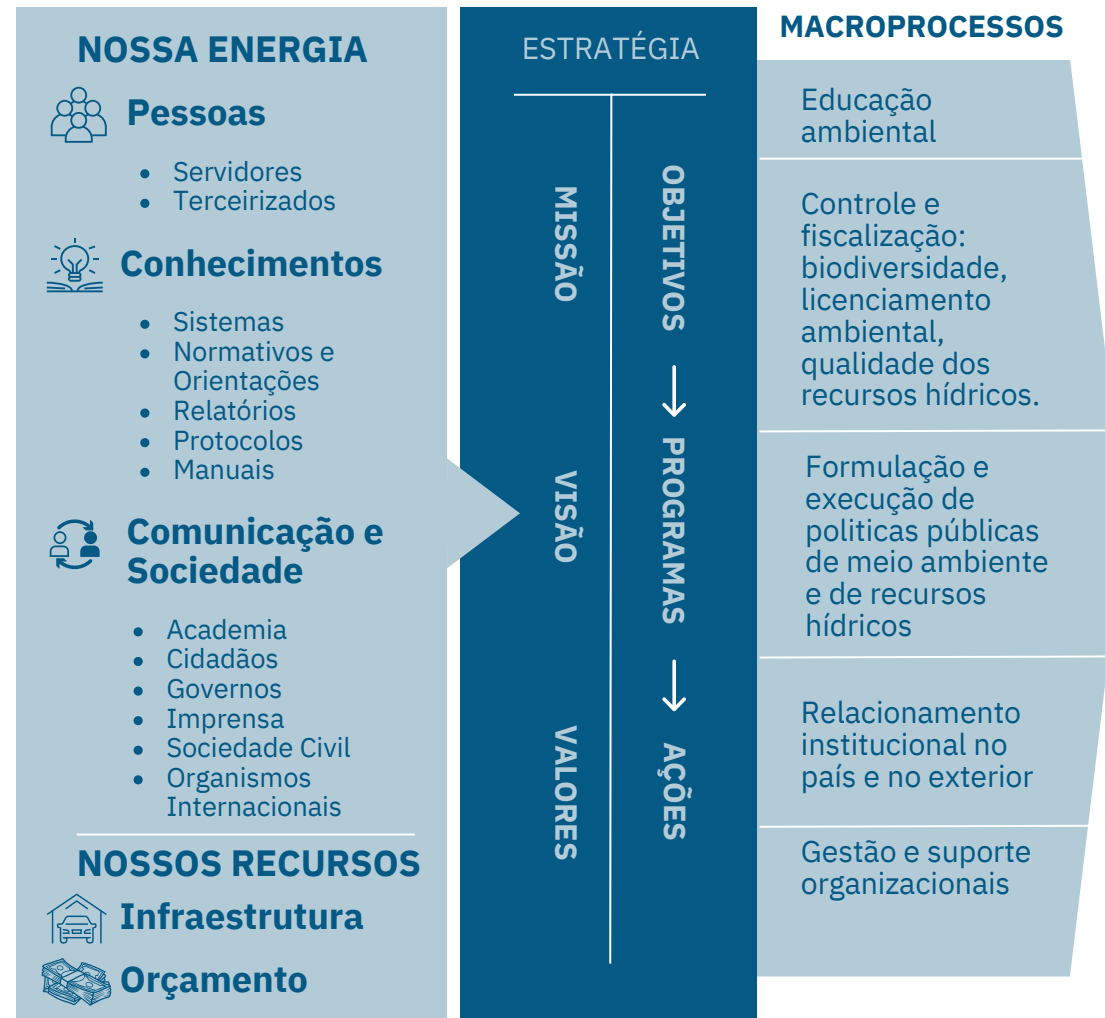

1. Proteção de áreas de Unidades de Conservação Estadual.

2. Proteção, conservação e recuperação da flora, da fauna e dos recursos edáficos.

3. Fortalecimento da gestão hídrica do Estado

4. Conscientização da sociedade em relação ao meio ambiente e as recursos hídricos

5. Garantia do uso sustentável do meio ambiente

MODELO DE NEGÓCIO E CADEIA DE VALOR

Cadeia de valor

Através do alinhamento de seus processos de trabalho à estratégia institucional, a SEMAR gera benefícios duradouros à sociedade. Esses benefícios são provenientes do trabalho realizado por seus servidores e colaboradores terceirizados, dos relacionamentos cultivados pela SEMAR e dos recursos disponíveis.

O modelo de negócio da SEMAR se inicia com a demanda de processos administrativos referentes ao controle e fiscalização analisados pelos Auditores Fiscais, principal entrada diretamente relacionada à atividade finalística. Para o processamento e análise dos processos, são necessários, essencialmente, as pessoas, os recursos orçamentários, recursos de infraestrutura e recursos tecnológicos, além de um bom gerenciamento desses processos. É importante observar os macroprocessos no modelo de negócio.



Assim, pessoas, conhecimentos, comunicação e sociedade, infraestrutura e o orçamento representam os insumos e são impactados pelas nossas atividades no processo de geração de valor.

POLÍTICAS PÚBLICAS: ARQUITETURA ESTRATÉGICA

Políticas públicas

Política Pública é o conjunto de medidas que resulta da interação de diferentes atores – executivos eleitos, técnicos dos três níveis de governo, representantes parlamentares, movimentos sociais, Sindicatos, associações patronais, etc. - através de diferentes instrumentos - leis, incentivos, regimes, etc. - visam satisfazer as necessidades coletivas e aliviar as necessidades sociais, económicas ou ambiental; até mesmo promovendo valores públicos desejados.

As políticas públicas de meio ambiente e de recursos hídricos são fundamentais para o desenvolvimento sustentável, ou seja, conciliar o crescimento econômico com as preocupações ambientais, garantir o acesso aos recursos naturais para as gerações presentes e futuras e alcançar um desenvolvimento social, econômico e ambientalmente sustentável.

**gerações
presentes
e futuras.**

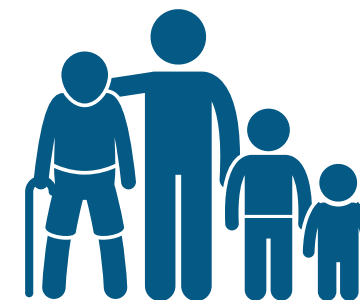

POLÍTICAS PÚBLICAS: ARQUITETURA ESTRATÉGICA

Arquitetura estratégica

A arquitetura estratégica compreende a espinha dorsal do planejamento da SEMAR no que pertence às políticas de meio ambiente e de recursos hídricos. Essa forma norteadora traduz a estratégia quanto à sua missão e à sua visão de futuro.

Esse pensamento estratégico é congruente com os desafios, objetivos e diretrizes contidos no PPA 2020 - 2023.

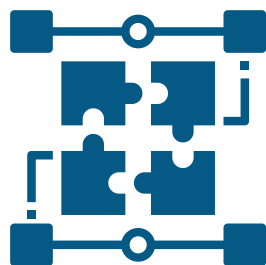

Programa 008 - PIAUÍ INTEGRADO E SUSTENTÁVEL

Objetivo 1 Ampliar a proteção de áreas com características naturais relevantes e regularizar as Unidades de Conservação Estadual.

Objetivo 4 Desenvolver ações visando proteger, conservar e recuperar a flora, a fauna e os recursos edáficos.

Objetivo 5 Fortalecer a gestão hídrica do Estado, em consonância com a Política Nacional e Estadual de Recursos Hídricos.

Objetivo 6 Fortalecer a Política Estadual de Educação Ambiental, objetivando a conscientização da sociedade para o uso adequado da água, o manejo apropriado dos resíduos e a conservação do meio ambiente.

Objetivo 7 Garantir o uso sustentável do meio ambiente, em consonância com a Política Nacional e Estadual de Meio Ambiente

Programa 010 - GESTÃO EFICIENTE E TRANSPARENTE

Objetivo 1 Garantir o equilíbrio fiscal do Estado.

Objetivo 2 Ofertar serviços públicos de qualidade para a sociedade, garantindo a eficiência, eficácia, efetividade e transparência na ação governamental.

COMUNICAÇÃO E SOCIEDADE

Com o avanço da Quarta Revolução Industrial e da Transformação Digital, novas relações entre pessoas, organizações e tecnologias estão surgindo. A oferta de soluções tecnológicas, como Big Data e Inteligência Artificial para o cotidiano das pessoas, está criando oportunidades para o setor público se posicionar e se impulsionar com dinamismo e criatividade. Nesse contexto, a comunicação desempenha um papel estratégico fundamental.

A comunicação e a sociedade tornaram-se interligadas no setor público, a SEMAR implementa estratégias para promover a inclusão social, apoiar a inovação e fortalecer os serviços públicos. **O uso de plataformas digitais e mídias sociais está ajudando a criar um diálogo mais interativo entre os cidadãos e a administração pública.**



- **174 posts**
- **22% de aumento na base de seguidores, em 2022**
- **4.120 seguidores.**



11.699 visualizações.



GOVERNANÇA, RISCOS E RESULTADOS

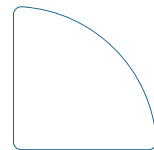

A BOA GOVERNANÇA

A natureza da governança na SEMAR refere-se ao conjunto de processos, mecanismos e estratégias utilizados para formular e executar políticas de meio ambiente e recursos hídricos. Essa governança envolve os conselhos e os comitês de bacias hidrográficas, ou seja, a adoção de planos de gestão e a participação da sociedade na tomada de decisões.

Observa-se que a implantação de uma boa governança, vai além dos atos normativos, é imperiosa uma transformação cultural.

CONCEITOS E ORIENTAÇÕES DE UMA BOA GOVERNANÇA



A BOA GOVERNANÇA

A estrutura da governança

Na SEMAR, a estrutura da governança, formal e informal, compreende as unidades com as seguintes funções:

1. estabelecimento de metas;
2. coordenação das metas;
3. implementação das metas; e
4. avaliações e reações.



Gestão de pessoas

A Secretaria de Meio Ambiente e Recursos Hídricos (SEMAR) conta com profissionais altamente capacitados, com competências técnicas e competências amplamente desenvolvidas. Essas pessoas são inovadoras, comprometidas com os valores organizacionais e comprometidas com a entrega de resultados que agregam valor à sociedade



Servidores **136**

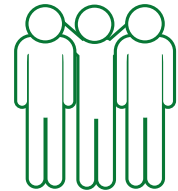

Homens **80**



Mulheres **56**



Até 45 anos **61**

Entre 45 e 60 anos **36**

Maior que 60 anos **39**



Fundamental **17**

Médio **30**

Superior **39**

Especialização **42**

Mestrado **7**

Doutorado **1**



Terceirizados **72**

Estagiário **01**

Gestão de licitações e contratos

ADESÕES A ATAS DE REGISTRO DE PREÇO:	09
DISPENSAS DE LICITAÇÃO:	05
INEXIBILIDADE DE LICITAÇÃO:	02
CONVITE:	01
TOTAL	17

ADESÕES:	R\$ 3.987.850,22
CONTRATAÇÕES DIRETAS:	R\$ 431.513,00
INEXIBILIDADE:	R\$ 42.400,00
ARTA CONVITE:	R\$ 323.650,98

CONTRATAÇÕES: R\$ 4.785.414,20

GESTÃO PATRIMONIAL E DE INFRAESTRUTURA

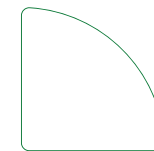

Total de Investimentos	R\$ 889.094,24
Obras e Instalações	R\$ 876.584,24
Equipamentos e Material Permanente	R\$ 12.510,00

CONTROLES INTERNOS

A Comissão Permanente de Controle Interno é unidade setorial da Controladoria Geral do Estado, à qual se subordina tecnicamente, que executa atividades inerentes às macros funções de **ouvidoria interna** e a **auditoria interna**, competindo-lhe, na forma da legislação em vigor, cumprir e fazer cumprir, no âmbito da SEMAR, as orientações da Controladoria Geral do Estado

Ouvidoria Interna

A CGE/PI, por meio Ouvidoria-Geral do Estado, lança a Plataforma Nacional Integrada de Ouvidoria e Acesso à informação - FALA.BR

MENSAGENS RECEBIDAS E RESPONDIDAS



2.151

Em 2021/2022

CONTROLES INTERNOS

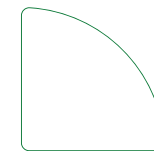

99,31 %

contratações e pagamentos analisados

Auditoria
Interna

588

processos analisados

R\$ 81.006.620,14

recursos financeiros analisados

AÇÕES DE DESTAQUES DAS PRINCIPAIS ÁREAS DE ATUAÇÃO

1.870

Concessão e emissão de documentos ambientais



Categoria I

AÇÕES DE PREVENÇÃO DE DANOS AMBIENTAIS

LICENCIAMENTO E OUTORGA

O licenciamento é um importante instrumento de prevenção de danos ambientais, já que visa minimizar os impactos ambientais advindos dos empreendimentos ou atividades potencialmente causadoras de degradação ambiental.

As outorgas são importantes instrumentos de prevenção de danos ambientais na medida em que permitem o disciplinamento do uso dos recursos hídricos do estado

204 em licenças prévia

140 licenças de instalação

163 licenças de operação

1.219 declarações de dispensa de licenciamento ambiental estadual

27 declarações de baixo impacto ambiental

02 licenças de operação de regularização;

08 licenças de operação para transporte

74 Autorizações de Supressão Vegetal

33 autorizações de captura, coleta e transporte de material biológico.

Realização de 17 missões de vistoria e monitoramento ambiental, para atendimento de requisições judiciais, ministério público e licenciamento ambiental, envolvendo os municípios piauienses
Concessão de 401 outorgas de uso de água.

Ações de destaques das principais áreas de atuação

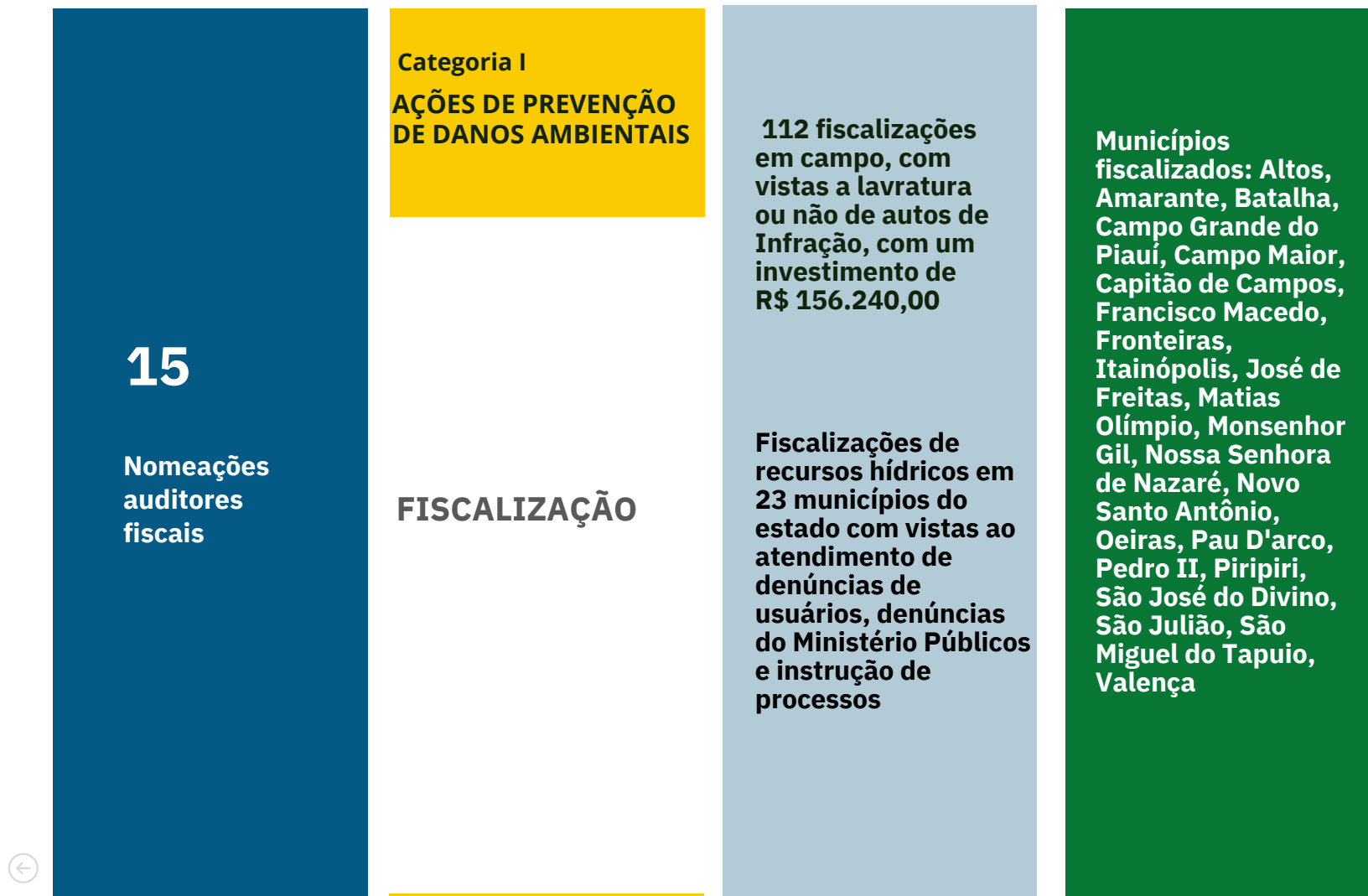

Ações de destaques das principais áreas de atuação

17

Realização de 17 campanhas de fiscalização com ações preventivas e repressivas contra delitos ambientais e queimadas, durante o período considerado crítico

Categoria I

AÇÕES DE PREVENÇÃO DE DANOS AMBIENTAIS

PREVENÇÃO E COMBATE A QUEIMADAS E INCÊNDIOS FLORESTAIS

Campanhas nos municípios: Uruçuí, Ribeiro Gonçalves, Bom Jesus, Currais, Gilbués, Santa Filomena, Curimatá, Júlio Borges, Morro Cabeça no Tempo, Canto do Buriti, Pimenteiras, Assunção do Piauí, Castelo do PI, Buriti dos Montes, Parnaíba, Luís Correia, Cajueiro da Praia

95

Treinamento e capacitação de 95 voluntários e comunitários para formação de brigadas florestais nos municípios de Acauã, Jacobina, Paulistana, Uruçuí. Baixa Grande do Ribeiro, Ribeiro Gonçalves, Júlio Borges, Bom Jesus, São Pedro do PI, São João do Piauí



20

Aquisição de 20 pluviômetros e 04 estações meteorológicas para ampliar a Rede de Monitoramento dos Recursos Hídricos do estado



Categoria I

AÇÕES DE PREVENÇÃO DE DANOS AMBIENTAIS

MONITORAMENTO

A coleta sistemática de dados meteorológicos e sua divulgação é um serviço que o estado presta à sociedade em seus mais diversos segmentos, tanto para antever possíveis emergências relacionadas com chuvas, inundações, ventos, temperaturas, umidade, quanto para subsidiar a tomada de decisão cotidiana de indivíduos, empresas, e entidades públicas e privadas.

Realização de 87 visitas a 50 municípios do estado envolvendo 10 rotas de viagem para coletas de dados meteorológicos, envolvendo os municípios de São João do Piauí, São Raimundo Nonato, Dom Inocêncio, Bonfim, Conceição do Canindé, Curimatá, Cristalândia, Beneditinos, São Miguel do Tapuio, Campo Maior, Piri-piri, Pedro II, Piracuruca, Barras José de Freitas, Uruçuí, Caracol, Campinas, Santa Cruz do Piauí, Valença do Piauí, Bocaina,

Pio IX, Fronteiras, São Julião, Francisco Macêdo, Patos do Piauí, Paulistana, Angical do Piauí, Nazaré do Piauí, Itaueira, Ribeira do Piauí, Canto do Buriti, Sigefredo Pacheco, Cocal do Piauí, Caraúbas do Piauí, Luiz Correa, Cajueiro da Praia, Nossa Senhora dos Remédios, Curimatá, Antônio Almeida, Uruçuí, Elesbão Veloso, Picos, Monsenhor Hipólito, Vila Nova Piauí, Padre Marcos, Simões, Jaicós, Oeiras, Simplício Mendes, Paes Landim, São Francisco de Assis, Lagoa do Barro.

Ações de destaques das principais áreas de atuação

793

Cadastramento de 793 imóveis rurais no Cadastro Ambiental Rural, representando uma área total cadastrada de 37.655,33 ha



Categoria I

AÇÕES DE PREVENÇÃO DE DANOS AMBIENTAIS

CONTROLE: CADASTRAMENTO AMBIENTAL, HÍDRICO E SEGURANÇA DE BARRAGENS.

O cadastro é uma ação importante para a prevenção de danos ambientais na medida em que permite maior conhecimento e controle sobre o uso dos recursos ambientais do estado, além de ser uma ferramenta de regularização da área e acesso a políticas públicas e crédito rural.

Cadastramento de 40.125 usuários de recursos hídricos, mediante a consolidação cadastro em plataforma online, com dados adquiridos em acordos de cooperação técnica ANA, CPRM, AGESPISA e Águas de Teresina, abrangendo todos os municípios do estado.

Igualmente importante na prevenção de danos ambientais é o cadastro de usuários de recursos hídricos porque permite maior conhecimento e controle sobre o perfil dos usuários de águas no estado e, juntamente com as outorgas e a fiscalização, favorece o disciplinamento dos agentes e a preservação do patrimônio hídrico estadual, um bem finito cujo acesso é direito de todos.

Ações de destaques das principais áreas de atuação

88

Realização de 50 visitas em 26 municípios para realização de 88 vistorias em 21 barragens no estado do Piauí, com o objetivo de controle de eventos críticos, incluindo estiagem, inundações e segurança de barragens,.



Categoria I

AÇÕES DE PREVENÇÃO DE DANOS AMBIENTAIS

SEGURANÇA DE BARRAGENS

nos municípios de Bocaina, Sussuapara, Picos, Monsenhor Hipólito, Francisco Ayres, Curimatá, Pedro II, Castelo do Piauí, Piripiri, Buriti dos Lopes e regiões adjacentes. Piracuruca, Ís Correia, Parnaíba, São Francisco do Piauí, Pavussú, Rio Grande, Flores, Lagoa de Nazaré, Serrinha, Santa Rosa do Piauí.

Campo Maior, Luzilândia, Patos, Conceição do Canindé, Valença, São João do Piauí, Luís Correia, Parnaíba, São Francisco do Piauí, Pavussú, Rio Grande, Flores, Lagoa de Nazaré, Serrinha, Santa Rosa do Piauí.

Ações de destaques das principais áreas de atuação

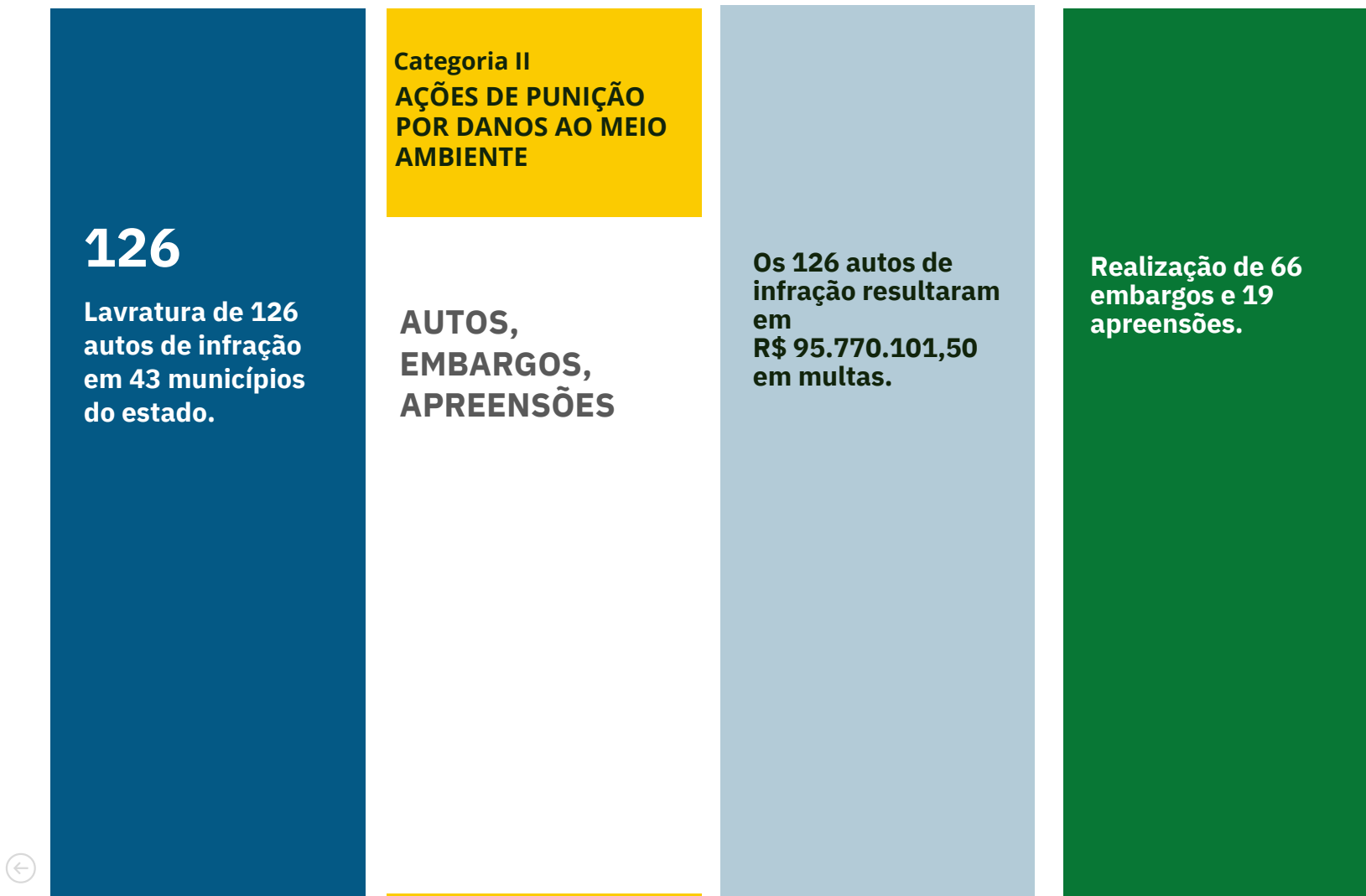

Ações de destaques das principais áreas de atuação

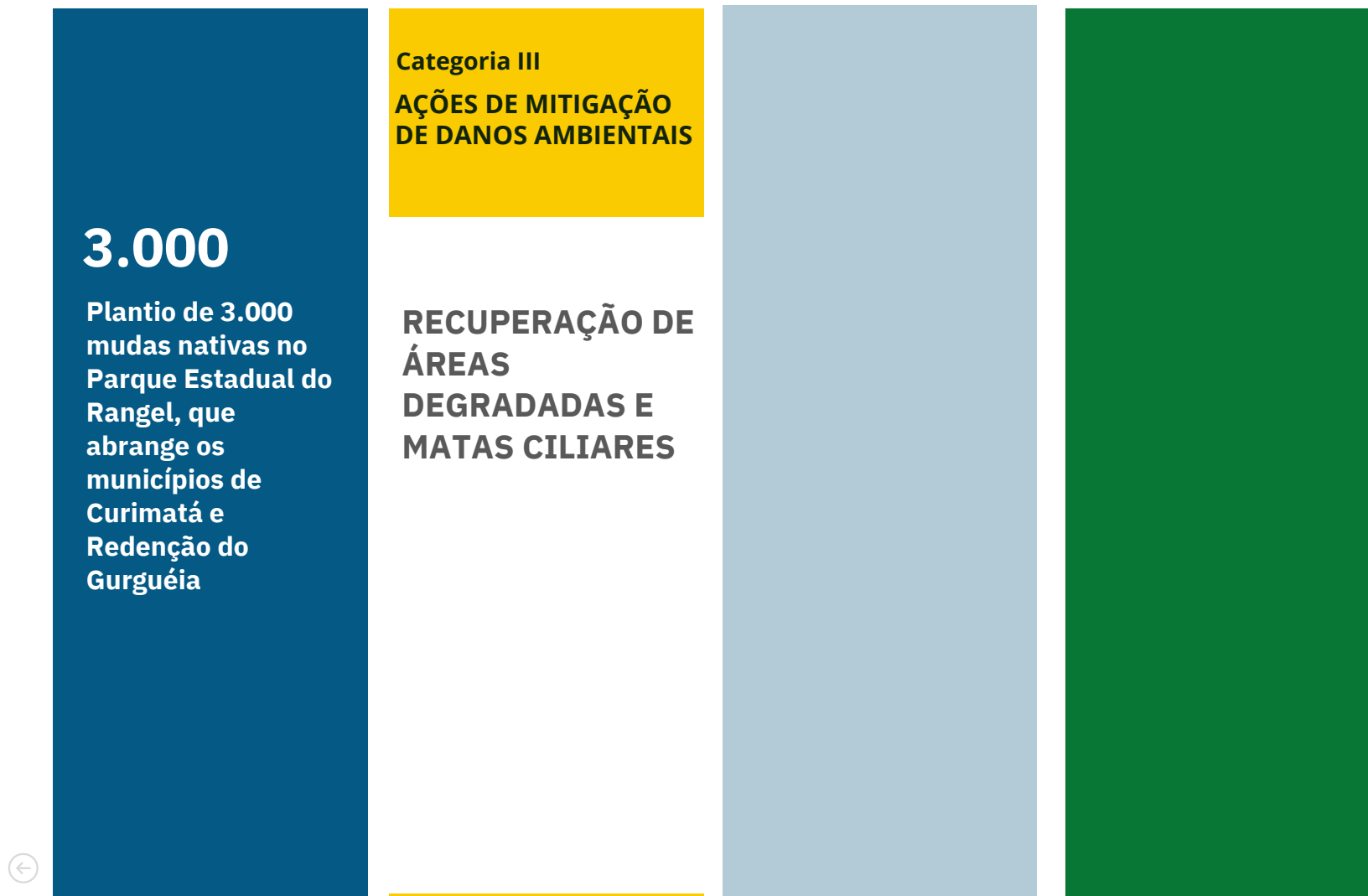

Ações de destaques das principais áreas de atuação

57,61

Criação da UC Monumento Natural das Itans, no município de Cajueiro da Praia, na Área de Proteção Ambiental Delta do Parnaíba (APA Delta do Parnaíba), com área total de 57,61 hectares.



Categoria III

AÇÕES DE MITIGAÇÃO DE DANOS AMBIENTAIS

CONSERVAÇÃO DA BIODIVERSIDADE E COMBATE ÀS MUDANÇAS CLIMÁTICAS

Monumento Natural é a categoria de Unidade de Conservação (UC) que tem como objetivo preservar a integridade de um elemento natural único, de extrema raridade ou beleza cênica

Contratação da Elaboração de 06 Planos de Manejo de Unidades de Conservação, abrangendo 04 Territórios de Desenvolvimento: Parque Estadual Canion do Poti e Parque Estadual Serra do Santo Antônio, no TD Carnaubais; Área de Relevante Interesse Ecológico (ARIE) da Lagoa do Portinho e Monumento Natural (MONA) das ITANS no TD Planície Litorânea; Parque Estadual do Zoobotânico, no TD Entre Rios; e Parque Estadual do Rangel, no TD Chapada das Mangabeiras.

O plano de manejo é um documento técnico oficial que define e regula o uso da área da UC e o manejo de seus recursos naturais, inclusive a implantação de infraestruturas físicas que se fizerem necessárias.

Criação de 06 parques municipais com o apoio da SEMAR, com investimento de 1.440.000,00 oriundos da compensação ambiental, através do Projeto Municípios nos municípios de Cocal, Cocal dos Alves, São João do arraial, Caraúbas, Lagoa do São Francisco e Joaquim Pires.

Distribuição de 9.751.000 de alevinos e pós-larva, em 09 açudes, 20 rios, 04 riachos, 14 lagoas e 15 barragens do estado com investimento de R\$ 299.958,21, beneficiando 75 municípios: Regeneração, Ribeiro Gonçalves, Rio Grande Do Piauí, Santa Cruz Dos Milagres, Santa Filomena, São Félix Do Piauí, São Francisco Do Piauí, São João Da Serra, São João Do Piauí, São Julião, São Miguel Do Tapuio, São Raimundo Nonato, Simplício Mendes, Teresina, União, Uruçuí, Valença Do Piauí.

Ações de destaques das principais áreas de atuação

2

Formação de 2 Conselhos Gestores das Unidades de Conservação Serra do Santo Antônio e Cânion do Poti situadas respectivamente nos municípios de Campo Maior e Buriti dos Montes



Categoria IV

AÇÕES DE PROMOÇÃO DE CIDADANIA

COLEGIADOS

O Conselho Gestor é um importante instrumento de promoção da cidadania, pois permite a legitimação social das Unidades de Conservação. Através destes conselhos é possível compartilhar responsabilidades na proteção da unidade, otimizar recursos e aprimorar ações estabelecendo relações entre a UC e seu entorno, ampliando a compreensão da realidade e resolvendo problemas de forma mais efetiva, preservando a biodiversidade e ordenando o acesso aos recursos naturais existentes

Mobilização em 24 municípios da bacia do rio Gurgueia e bacia do rio Canindé para eleições das Diretoria dos 02 Comitês de Bacias Hidrográficas, respectivamente dos rios Gurgueia e Canindé e Piauí. Os Comitês de Bacias são importantes instrumentos de construção de cidadania e participação social na gestão hídrica do estado.

Realização de 04 encontros dos membros do CERH - Conselho Estadual de Recursos Hídricos para tratar de pautas importantes da gestão hídrica do estado, incluindo a recomposição do próprio CERH e as eleições dos comitês de bacias hidrográficas.

Ações de destaques das principais áreas de atuação

26

Realização de 26 Atividades de Educação Ambiental com alunos do ensino básico e superior em Teresina



Categoria IV
AÇÕES DE PROMOÇÃO
DE CIDADANIA

**EDUCAÇÃO
AMBIENTAL**

Realização do evento comemorativo da Semana da Criança em Teresina.

Realização de 04 encontros da CIEA-Comissão Interinstitucional de Educação Ambiental, para tratar de pautas da educação ambiental dentro dos órgãos da administração pública estadual;

Assinatura do Contrato da reforma do Píer do Centro de Educação Ambiental, para melhor atendimento à população usuária da barca disponibilizada pelo CEA para expedições no Rio Poti, em Teresina.



INFORMAÇÕES ORÇAMENTÁRIAS, FINANCEIRAS E CONTÁBEIS

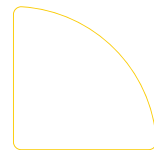

Gestão orçamentária e financeira

O Orçamento Geral do Estado, aprovado pela Lei nº 7.721, de 31 de dezembro de 2021, é um documento que define as prioridades de gastos do governo e as formas de arrecadação de recursos por meio de tributos e outras receitas. À SEMAR foram alocados R\$ 66.603.236,00 (sessenta e seis milhões, seiscentos e três mil, duzentos e trinta e seis reais), para o exercício de 2022.

Observa-se que a dotação inicial de R\$ 66.603.236,00 (sessenta e seis milhões, seiscentos e três mil, duzentos e trinta e seis reais) foi reduzida para R\$ 34.400.299,00 (trinta e quatro milhões, quatrocentos mil, duzentos e noventa e nove reais). Essa situação foi decorrente de ajustes orçamentários efetivados pelo setor econômico do governo estadual.

Comportamento da Despesa
Exercícios 2022 2021 2020

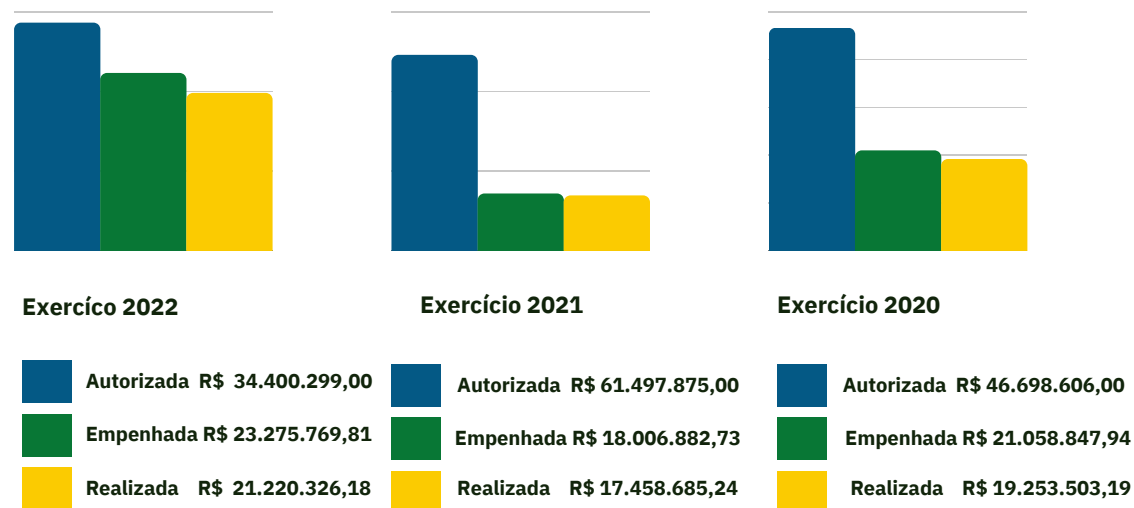

Gestão orçamentária e financeira

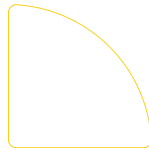

COMPORTAMENTO DA DESPESA POR CATEGORIA ECONÔMICA 2022

ESPECIFICAÇÃO	DOTAÇÃO INICIAL	DOTAÇÃO ATUALIZADA	DESPESA EMPENHADA	DESPESA LIQUIDADADA	DESPESA PAGA
DESPESAS CORRENTES	40.173.236,00	28.665.184,00	22.345.845,61	20.331.231,94	19.873.261,88
Pessoal e Encargos Sociais	6.693.257,00	7.964.544,00	7.929.881,73	7.929.881,73	7.659.646,44
Outras Despesas Correntes	33.479.979,00	20.700.640,00	14.415.963,88	12.401.350,21	12.213.635,44
DESPESAS DE CAPITAL	20.430.000,00	5.735.115,00	929.924,20	889.094,24	876.050,00
Investimentos	26.430.000,00	5.735.115,00	929.924,20	889.094,24	870.050,48
TOTAL	66.603.236,00	34.400.299,00	23.275.769,81	21.220.326,18	20.749.332,36



APÊNDICE

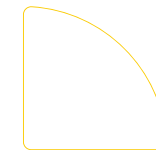

Relação dos gestores

Daniel de Araújo Marçal SECRETÁRIO daniel.marsal@gmail.com



Abreviaturas e siglas

AGESPISA - Água e Esgotos do Piauí S/A

ANA - Agência Nacional de Águas e Saneamento Básico

CEA - Centro de Educação Ambiental

APA - Área de Proteção Ambiental

CERH - Conselho Estadual de Recursos Hídricos

CGE - Controladoria Geral do Estado

CONSEMA - Conselho Estadual de Meio Ambiente

CPRM - Companhia de Pesquisa de Recursos MInerais

TD - Território de Desenvolvimento

